30 ÉV HIT.

30 ÉV KÖZÖSSÉG.

30 ÉV SZOLGÁLAT.

A Nógrád Megyei Cigány Kisebbségi Képviselők és Szószólók Szövetsége jubileumi kiadványa

1996–2026

„Harminc év történetét most könyvbe foglaltuk, de a legfontosabb fejezeteket azoknak az embereknek az életében írtuk, akikért dolgoztunk.”

Magyar és angol nyelvű kiadvány / Hungarian and English edition

KÉSZÜLT
A MAGYAR KORMÁNY
TÁMOGATÁSÁVAL

TÁRSADALMI KAPCSOLATOKÉRT
ÉS KULTÚRÁÉRT FELELŐS MINISZTÉRIUM

Társadalmi
Esélyteremtési
Főigazgatóság

Tartalom / Contents

Magyar rész / Hungarian edition

Tanodák és közösségi munka / Tanodas and community work

Roma Alkotóműhely / Roma Creative Workshop

Lakhatás és szociális segítség / Housing and social support

Nemzetközi programok és jogvédelem / International programmes and advocacy

Életutak, munkatársak és alapítók / Life stories, colleagues and founders

Fotók és filmek / Photographs and films

Partnerek és támogatók / Partners and supporters

Angol rész / English edition

Harminc év közös felelősség

Szervezetünk harminc éve dolgozik a roma közösségek esélyeinek bővítéséért, a gyermekek tanulási lehetőségeinek erősítéséért, a családok támogatásáért és a helyi közösségek önszerveződéséért. Munkánk alapja a személyes jelenlét, a hosszú távú bizalom és az a meggyőződés, hogy az eredményeknek a mindennapi életben is érzékelhetőnek kell lenniük.

Szomora Szilárd – elnök

Berki Judit – szakmai vezető



Szervezetünk alapítóinak egy része / Some of our founding members

A tanodai szemlélet kialakulása – nemzetközi és hazai előzmények

1993-ban Berki Judit Nógrád Megye Közgyűlésének együttműködési programja keretében a bajorországi Straubingban hospitált, a Caritas által működtetett HORT intézményben. A környéken török vendégmunkások és szintó roma családok is éltek.

„Ott láttam először olyan komplex gondozást, ami számomra a szociális munkát jelentette." – Berki Judit visszaemlékezése

Az épület alsó szintjén óvoda, felette délutáni gyermekfoglalkozások működtek. Közösségi főzésre, mosásra és varrásra is volt lehetőség; a nagy közösségi térben pályaválasztási és munkaerőpiaci tanácsadást, valamint ünnepségeket szerveztek. A szabadtéri játszóhelyen a gyermekek felnőttek segítségével és felügyelete mellett valódi szerszámokkal tanulhattak építeni és javítani.

A hazatérést követően a magyarországi kezdeményezések is fontos tájékozódási pontot jelentettek: a középiskolás fiatalokkal foglalkozó Belvárosi Tanoda és a nagykanizsai Hétvégi Kollégium. A külföldi és hazai példák egyaránt hozzájárultak a komplex, családokat és közösségeket is figyelembe vevő tanodai szemlélet kialakulásához.

Miért van szükség a tanodákra?

A gyermekek tanulási esélyeit a családok életkörülményei is alakítják. A szegénység, a megfelelő tanulótér vagy eszközök hiánya, a közlekedési nehézségek és a szolgáltatásokhoz való egyenlőtlen hozzáférés mind hatással lehet az iskolai előmenetelre. A tanodákban arra

törekszünk, hogy ezek a körülmények ne határozzák meg véglegesen a gyermekek jövőjét. A rendszeres jelenlét, a bizalom és a személyre szabott segítség hosszú távon épülő kapcsolatot teremt.

A Bátonyterenyei Hétvégi Kollégium első évei

A Magyarországi Cigányokért Közalapítvány támogatásával indult el a Bátonyterenyei Hétvégi Kollégium. A kezdeményezést kezdetben kétkedés fogadta: „Minek szombaton meg vasárnap iskola? Nem fog oda menni senki!” A gyermekek azonban egyre többen érkeztek, és pedagógusok is csatlakoztak; közülük többen ma is a szervezettel dolgoznak.

Az első helyszín az Ózdi út 19. szám alatti, a MÁV Zrt.-től bérelt ingatlan felső szintje volt. A növekvő létszám miatt idővel a folyosókon is foglalkozásokat tartottunk, majd a földszinten további két nagy termet béreltünk.

Az Ózdi út 9. – tanodából közösségi központ

Bátonyterenye Város Önkormányzata később az Ózdi út 9. szám alatt biztosított ingatlant. Egy helyiséget a polgári védelem használt, választások idején pedig szavazóköri célra is rendelkezésre kellett bocsátani helyiségeket. A teljes rezsiköltséget szervezetünk fizette, és folyamatos felújításokat végzett: infokommunikációs akadálymentesítés, nyílászárócsere, udvarrendezés és parkolóhelyek kialakítása történt.

Az épület a tanoda és a szervezet központja lett: jogsegélyszolgálatnak, felnőtt tanfolyamoknak, a roma nemzetiségi önkormányzatok képzéseinek és közösségi programoknak adott otthont.

Tanulássegítés és egyéni fejlődés

A délutánok fontos része az iskolai feladatok áttekintése, a tananyag megértése, a hiányosságok pótlása és a továbbtanulásra való felkészülés. Pedagógusaink és mentoraink a gyermekek erősségeire is figyelnek: a felzárkóztatás és a tehetséggondozás nem egymás ellentétei. Az alsó tagozatosok egyéni fejlesztése, a matematika játékos gyakorlása, az olvasás és az önkifejezés támogatása egyaránt része a mindennapi munkának.

Játék, robotika, digitális készségek

Pedagógiai munkánkban egységes szemléletként jelenik meg a szociális és digitális kompetenciák fejlesztése, valamint a társasjáték-pedagógia eszközeinek tudatos alkalmazása. A DARTS MATEK, a LEGO-robotika, az UNO és más társasjátékok segítségével a gyermekek élményszerűen, cselekvés közben tanulnak. Fejlődik logikai gondolkodásuk, problémamegoldó képességük, együttműködésük, kommunikációjuk és szabálykövetésük. Egyre több foglalkozáson alkalmazzuk a mesterséges intelligencia lehetőségeit is a gyermekekkel végzett munkában. Fontosnak tartjuk, hogy a digitális eszközöket és az új technológiákat életkoruknak megfelelően, tudatosan, kritikusan és biztonságosan tanulják használni.

Művészet, zene, sport és közös élmények

A kézműves foglalkozások, a festészet, az irodalom, a hangszeres zene és a sport lehetőséget kínálnak arra, hogy minden gyermek találjon

olyan területet, amelyben sikerélménye lehet. A furulya, gitár, hegedű, fuvola és ütőhangszerek, a közös alkotások, a mozgásos programok és a kirándulások mind a tanodai élet sokszínűségét mutatják. Az ünnepekhez, kulturális alkalmakhoz és nyári programokhoz kapcsolódó közös élmények erősítik a közösséghez tartozást.

Alkotás és zene a tanodákban

Baráti partnerekkel közösen részt vettünk a Roma Mentor programban, amelynek középpontjában a gyermekek és a művészek közös alkotása állt. Kállai Henrik heti rendszerességgel látogatta a három tanodát. Az elkészült alkotásokat a Roma Alkotóműhelyben és Budapesten, az Ombudsmani Hivatalban is kiállították.

Éveken át együtt dolgoztunk a Romano Glaszo Ember Hang együttessel. A zenészek tanították a tanodás gyermekeket, közösen zenéltek velük, és ünnepségeinken is bemutatták a roma zenei hagyományok értékeit.

Együttműködés a Második Esély Sportegyesülettel

2026 februárja óta együtt dolgozunk a Girls4Football programban. A programban tanodáinkból 30 kislány vesz részt.

A nyári időszak különösen fontos és meghatározó élményt hozott a gyermekeknek és kísérőiknek. Az egyik napon a bátonyterenyei és a lucfalvai tanodából 9 kislány vehetett részt a Legendák Bajnokságán játékoskísérőként. Másnap a bátonyterenyei és a mátraverebélyi tanodából 4 kislány kapott lehetőséget arra, hogy a Bajnokok Ligája döntőjén bíró- és játékoskísérőként szerepeljen. A Legendák Bajnokságán a

lányok olyan világhírű futballistákkal találkozhattak és edzhettek együtt, mint Cafu és Robert Pirès, majd több legendás játékost, köztük Roberto Carlost, Júlio Césart, David Silvát, Luís Figót, Gilberto Silvát és Ivan Rakitićot kísérhették el a döntő mérkőzésre. Rendkívül büszkék vagyunk a gyermekekre, és örülünk, hogy részesei lehettünk ezeknek a felejthetetlen pillanatoknak. Az NMCKKSZSZ szociális mentorainak külön öröm volt végigkísérni ezt az élményt. Hálásan köszönjük a Második Esély Sportegyesületnek, valamint támogatóinak a lehetőséget és a támogatást. Olyan emlékkel gazdagították a gyermekeket és kísérőiket, amelyet egy életen át őrizni fognak.

Reményeink szerint a következő két évben is folytatódni fog a program.







Girls4Football – közös edzések / Training together

Három tanoda – három helyi közösség

Bátonyterenyén a tanoda a helyi közösségi jelenléttel és a családok támogatásával is összekapcsolódik. Lucfalván a gyermekekkel kialakított

hosszú távú mentori kapcsolatok és a helyi együttműködések különösen fontosak. Mátraverebélyben a tanulástámogatás mellett a szülőkkel és a település intézményeivel folytatott párbeszéd is hangsúlyos. A három helyszín közös szakmai alapokra épül, miközben figyel a helyi szükségletekre.

2010 után – nem engedtük el a gyermekek kezét

A 2014-es önkormányzati választásokat követően az új képviselő-testület felmondta az ingatlan használatára vonatkozó szerződést, és ezzel egyidőben tartaléklistára helyezték a három tanoda működtetésére benyújtott pályázatunkat is. Ekkor 203 gyermek kapcsolódott a tanodákhoz.

Berki Judit internetes adománygyűjtést indított: havi 2 000 forintos jelképes örökbefogadással kérte a támogatók segítségét. Az adományokból a rezsiköltségekhez és a gyermekek uzsonnájához járultak hozzá. A munkatársak önkéntesen folytatták a munkát, csökkentett nyitvatartással, de a gyermekekkel kialakított kapcsolatot nem szakították meg.

„Nem engedtük el a gyermekek kezét.”

Tanodáink – gyermekek által létrehozott programok és táborok

A lucfalvai Tanoda Színház 2012-es előadását a gyermekek maguk készítették elő; a felnőttek segítő, támogató szerepet vállaltak. Ez a szemlélet tanodáink egyik alapelve: nem csupán a gyermekekért, hanem velük együtt dolgozunk.

2015. július 1-jén Mátraverebélyben ötnapos művészeti tábor indult, elsősorban 17–29 éves helyi fiataloknak. 2015. október 25–27. között az Amnesty International budapesti, Aquamarina Rendezvényhajón tartott emberi jogi táborában mindhárom tanodánk diákjai részt vettek.

A napközis és bentlakásos táborok a közösségépítés, a kulturális élmények és a személyes fejlődés alkalmai voltak.

Filmek: Tanoda Színház – https://youtu.be/r4J1gzKAGsM ;

Tanodatábor 2012 – https://youtu.be/tLlyvB_9bdU ;

Lucfalva – https://youtu.be/UjthOHIp2d8 ;

Tanodás fiatalok – https://youtu.be/gbTE7bWKTns



Film: youtu.be/r4J1gzKAGsM



Film: youtu.be/tLlyvB_9bdU



Film: youtu.be/UjthOHIp2d8

Film: youtu.be/gbTE7bWKTns







Bogácsi tábor és indulás / Camp in Bogács and departure

Intézményes működés, minőségi munka, iskolai partnerség

A tanodai szolgáltatás intézményesítését követően Bátonyterenyén, Lucfalván és Mátraverebélyben folyamatos a működés. A rendelkezésre álló forrás nem fedezi valamennyi szakmai szükségletet, ezért a szervezet további támogatásokat és partnerségeket von be a gyermekek számára biztosított minőségi tanulási, művészeti, digitális, sport- és közösségi programokhoz.

Munkatársaink szeretettel fogadják a gyermekeket, biztonságot és személyes figyelmet nyújtanak. Az iskolákkal együttműködve közös, kihelyezett programokat szervezünk, amelyeken a tanoda megnyitja kapuit a helyi közösségek előtt. Köszönjük az iskolák, pedagógusok és intézményvezetők együttműködését. Közösen a gyermekekért dolgozunk.

Tanodáink – a folytonosság és a jövő zálogai

Három településen – Bátonyterenyén, Lucfalván és Mátraverebélyben – működtetünk tanodát. A három közösségben összesen több mint száz gyermek vesz részt a rendszeres tanulástámogató, fejlesztő és közösségi tevékenységekben. A tanoda nem az iskola helyett működik: az iskolai tanulást egészíti ki, és olyan személyes figyelmet, időt és élményeket ad, amelyek a gyermekek lehetőségeit bővítik.

Kapcsolat a családokkal

Szemléletünk szerint a gyermekkel végzett munka a család helyzetének megértését is igényli. A szülőkkel való rendszeres beszélgetések, az iskolákkal és a helyi segítő szolgáltatásokkal való együttműködés, valamint a mindennapi ügyekben nyújtott tájékozódási segítség egyaránt fontos. A tanoda nem helyettesíti a családsegítő vagy egészségügyi ellátást, de kapcsolódási pontot jelenthet a gyermekek és a szolgáltatások között.







Szülői találkozások / Meetings with parents

Életutak: az eredmény emberi arca

Az egykori tanodások között ma már érettségizett fiatalok, szakmát tanulók, munkavállalók, egyetemi hallgatók és diplomások is vannak. Többen munkatársként vagy segítőként kapcsolódnak vissza a közösséghez. Ezek a személyes történetek – amelyeket külön fejezetben mutatunk be – segítenek megérteni, hogy a tanodai munka eredményei sokszor csak évek múltán válnak láthatóvá.

Roma Alkotóműhely – a kultúra és az önkifejezés tere

A salgótarjáni Roma Alkotóműhely szervezetünk kulturális és közösségépítő munkájának fontos területe. Célunk, hogy a roma kultúra, a kreatív önkifejezés és az alkotó tevékenységek lehetőséget teremtsenek a találkozásra, a tanulásra és a közösségi értékek megmutatására.

Alkotás és identitás

A művészeti tevékenységek nem csupán elkészülő művekről szólnak. A közös alkotás alkalmat teremt a személyes történetek megosztására, a hagyományokhoz való kapcsolódásra és arra, hogy a résztvevők saját hangjukon szólalhassanak meg. A műhelyt a szervezet tágabb oktatási és közösségi küldetésének részeként mutatjuk be.

A fiatalok és a közösség megszólítása

A roma kulturális értékek megismertetése, a kreativitás támogatása és a generációk közötti párbeszéd fontos cél.

A salgótarjáni Roma Alkotóműhely emléket állít a Nógrád megyében élt és alkotott művészeknek. A kiállítótérben Balázs János, Oláh Jolán, Balogh Balázs András, Szomora Kálmán, Radics Szilveszter és Szepesi József költő életútját bemutató tablók fogadják a látogatókat.

A belső térben időszaki kiállítások, irodalmi estek és könyvbemutatók kapnak helyet. Oláh Lajos, Botos Zoltán, Handó Péter és Csépe Ferenc grafikus részt vesznek a kiállítások előkészítésében, és támogatják a fiatal, pályakezdő alkotókat. Szuhay Péter és Kőszegi Edit szakmai munkájukkal segítették az Alkotóműhely arculatának kialakítását.

A cigány mese, zene és tánc bemutatása, továbbéltetése a műhely fontos célja. A tanodás gyermekek részt vesznek a rendezvényeken; nyaranta művészekkel közös alkotótáborokban mesélnek, rajzolnak, festenek és alkotnak.

A salgótarjáni Roma Alkotóműhely a roma művészeti értékek, az alkotótevékenység és a közösségi identitás fontos tere. Megnyitásáról film is fennmaradt: https://youtu.be/ycc27Yc0rGU.

Film: youtu.be/ycc27Yc0rGU







Találkozások a Roma Alkotóműhelyben / Encounters at the Roma Creative Workshop

Romani Design a Sziget Fesztiválon

A kisterenyei tanoda lányai a Sziget Fesztiválon részt vehettek a Romani Design által szervezett programon és divatbemutatón.


Galaxy A55 5G


Galaxy A55 5G


Galaxy A55 5G



Tanodás lányaink a Romani Design programján / Our tanoda students at the Romani Design programme

Méltó lakhatás – közösségi részvétel és professzionális szociális munka

Bátonyterenye – az első lakhatási program

Első lakhatási programunk Bátonyterenye két elkülönülő területén, Szorospatakon és a kisterenyei szeméttelep melletti szegregátumban valósult meg. Kisterenyén oláh cigány családok, Szorospatakon a bányászkolónia idős bányászlakói és romungró családok éltek. A három lakossági csoport eltérő helyzetét egyaránt figyelembe vettük. A lakóközösségek delegált képviselői a kezdetektől részt vettek a döntésekben. A kiköltözés sorrendjéről és a program más kérdéseiről közösen állapodtunk meg.

A program eredményeként 16 család jutott felújított, szegregátumon kívüli otthonhoz. Az eredmények jelentőségét a gyermekek visszaemlékezései mutatják meg legközvetlenebbül.

„Tetszik tudni, mi volt a legjobb, hogy beköltözhettünk a városba? Nem kellett másfél órával előbb felkelnem, csak átsétáltam az iskolába, és a barátaim is lejöhettek hozzánk. Nem kellett hiányoznom egyetlen délutáni iskolai rendezvényről sem."

„Nem sárosan értem oda, mert korábban 3,5 kilométert kellett gyalogolnom a buszhoz, míg másoknak az volt a természetes, hogy minden közel volt hozzájuk. Lett egy szobánk, ahol mi, testvérek együtt lehettünk, sőt a lányoknak is lett egy külön kuckójuk."

A későbbi programokban az első tapasztalatokat tudatosan alkalmaztuk: a gyermekek és az idősek érdekeit helyeztük előtérbe. Alapvető feltételnek tekintettük a fürdőszobát, a villamosenergia-ellátást és a fűtési lehetőséget. Adományokból bútorokat is igyekeztünk biztosítani, hogy a családoknak ne kelljen elhasználódott berendezéseiket az új otthonokba vinniük.

Salgótarján, Forgách-telep – rehabilitáció az emberek mellett

A Forgách-telepi szegregátum teljes körű felújítását szakmai szociális munkával kísértük végig. A telepen sok idős, a bányászközösséghez kötődő lakó élt; a kisgyermekes családok később költöztek ide. A felújítás idejére az önkormányzattal együtt kellett átmeneti elhelyezést szervezni, figyelve az óvoda, az iskola és az egészségügyi szolgáltatások elérhetőségére.

Segítettünk a kiköltözésben, az átmeneti időszakban és a visszaköltözésben. A közbeszerzési folyamatok elhúzódása miatt a munkák kitolódtak; egyes visszaköltözésekhez külön engedélyre volt szükség. A szakmai stáb kitartása, a bizalom, a hit és a remény nélkül nem tudtuk volna végigvinni ezt a nehéz folyamatot. Képzések, közösségi programok, adósságkezelési és jogi tanácsadás is megvalósult.

Mátraverebély – hosszú távú jelenlét és összetett beavatkozások

Mátraverebélyen a tanodai munkát fokozatosan a szociális munka további elemei egészítették ki. A lakhatási program magját a szegregátumon kívüli és peremén lévő lakások felújítása, valamint a bérlők

önkormányzattal és helyi résztvevőkkel közös kijelölése adta. A közbeszerzési és kivitelezési csúszások, valamint az építőanyagárak emelkedése komoly nehézségeket okoztak.

A programok révén számos résztvevő OKJ-s szakképesítést szerzett, és esélyt kapott a munkaerőpiacra történő belépésre. Egészségügyi szűrővizsgálatok és közösségi programok is megvalósultak. Ugyanakkor a szegregátum mérete és a súlyos társadalmi problémák további komplex, hosszú távú munkát igényelnek az önkormányzattal és a helyi partnerekkel.

Szakmai tanulságok – koordináció és fenntarthatóság

A különböző állami, önkormányzati, szakmai és civil programok olykor szinte egyszerre indultak ugyanazon célcsoportok számára, ami nehezítette a családok elérését és a részvételt. A jövőben járási és térségi szintű összehangolásra van szükség: a tevékenységek és időzítések egyeztetésére, a párhuzamosságok csökkentésére, az ellátási hiányok feltárására, az eredmények és a fenntarthatóság közös követésére. Ebbe az érintett közösségek képviselőit is be kell vonni.

A méltó lakhatás szervezetünk alapvető célkitűzése. Civilként is professzionális, etikailag megalapozott segítő munkára van szükség. A szociális szakemberek elköteleződése, a következetes jelenlét és a résztvevőkkel kialakított bizalmi kapcsolat nélkülözhetetlen. A méltó lakhatás nem csupán megfelelő lakást jelent: biztonságot, emberi méltóságot és esélyt a teljesebb közösségi részvételre.

Közösségi összefogás és partnerség – HabitatPont

A Habitat for Humanity Magyarországgal közösen kidolgozott és megvalósított lakhatási mintaprojektben a lakások felújítása közösségi munkával és kölcsönös segítségnyújtással kapcsolódott össze. A résztvevők saját otthonukért és egymásért is dolgoztak.

A ledolgozott órákat jelképesen 500 Ft/óra értéken tartották nyilván. A Habitat ezt a jelképes keretet megduplázta, a résztvevők pedig az így létrejött összeget építőanyagokra válthatták be. A modell a családokat a változás aktív alakítóinak tekintette.

A partnerség lényege nem pusztán az anyagi segítség volt, hanem a közös cselekvés, a felelősségvállalás és a helyi közösség erősítése.

Film: HabitatPont (2014.09.24.) – https://youtu.be/p3AjtWWl3UU ; lakhatási együttműködés – https://youtu.be/eV09szSWrh4



Film: youtu.be/p3AjtWWl3UU



Film: youtu.be/eV09szSWrh4











Lakhatási programjaink képekben / Our housing programmes in photographs

Közösségi jelenlét és segítségnyújtás

A tanodai munkával párhuzamosan a szegregált településrészeken élő családok mindennapi nehézségeire is igyekszünk válaszolni. Bátonyterenye kisterenyei városrészében – különösen a Dankó, Várhegy és Árpád utcák környezetében – a közösségi jelenlét, a személyes kapcsolatok és a konkrét segítségnyújtás egymást erősítik.

Szociális étkeztetés – együttműködés a mindennapi megélhetésért

A hatvani Baptista Szeretetszolgálattal együttműködésben Bátonyterenyén 140 fő számára biztosítottunk szociális étkeztetési lehetőséget. A közfoglalkoztatottak napi 100 forintért juthattak kétfogásos ebédhez, mások számára az étkezés legfeljebb 420 forintba került.

2022-ben a forráshiány miatt a kedvezményes árszintet nem lehetett fenntartani. A csökkenő igénylések következtében a szolgáltatás megszűnt. A történet a partnerség erejét és a kiszámítható szociális finanszírozás szükségességét is megmutatja.

A közösségi jelenlét jelentősége

A hátrányos helyzetű településrészeken a problémák ritkán jelentkeznek külön-külön. A lakhatási gondok, a jövedelmi bizonytalanság, az egészségi kockázatok, az ügyintézési nehézségek és a gyermekek tanulási esélyei gyakran összefüggenek. A programokat ezért nem egyetlen alkalomra építjük: a családokkal való kapcsolat fenntartása, a szükségletek meghallgatása és a helyi együttműködések kialakítása alapvető.

Közösségi takarítás és környezeti felelősség

Közösségi takarításokat és hulladékgyűjtési akciókat szerveztünk, amelyekben a lakók és a segítő partnerek közösen vettek részt. A környezet rendezése mellett a cél a közös felelősségvállalás erősítése volt. A szelektív hulladékgyűjtésről, a háztartások környezetéről és a kiskerti lehetőségekről szóló beszélgetések a hosszabb távú közösségi fejlesztés irányát is kijelölik. A közösségi lomtalanítás során összesen 14 tonna hulladékot gyűjtöttünk össze.






2026. jún. 17. 9:23:34



Közösségi lomtalanítás / Community clean-up

Egészségügyi szűrések és megelőzés

Partnereinkkel egészségügyi szűrésekhez való hozzáférést segítettünk a felnőttek és a gyermekek számára. A vérnyomás-, vércukor- és más állapotfelmérések, valamint a gyermekeket érintő vizsgálatok különösen fontosak ott, ahol az ellátáshoz való hozzájutás nehézségekbe ütközik. A szűrés mellett az egészségtudatosság és a szükséges további ellátások felé irányítás is lényeges.



Egészségügyi szűrőprogram / Health screening programme

Ügyintézés, adományozás, krízishelyzetek

A személyes iratok pótlásának segítése, az adományok közvetítése, az élelmiszermentésből származó támogatások eljuttatása és a krízishelyzetben lévő családok támogatása a közösségi munka gyakorlati része. A téli időszakban a fűtési nehézségek enyhítése is kiemelt szükséglet. Ezek a tevékenységek nem helyettesítik a rendszerszintű megoldásokat, de közvetlen segítséget jelenthetnek a mindennapokban.



Élelmiszergyűjtés a TESCO-ban / Food collection at TESCO

Adománybolt – elérhető vásárlás és pénzügyi tudatosság

Az adománybolt kettős célt szolgál: fejleszti a pénzügyi tudatosságot, és lehetőséget biztosít arra, hogy havi két alkalommal olcsón, jó minőségű termékeket lehessen vásárolni. A szervezet a NAV felé bekötve értékesít. A termékeket nagyon jutányos áron kínáljuk, hogy a vásárlás mindenki számára elérhető legyen.

A szülők a gyermekekkel együtt érkeznek a vásárba. Megfigyeltük, hogy minden esetben a gyermek az első: választhat játékot, kis cipőt, pólót vagy más olyan holmit, amire szüksége van. A szülő ritkán vásárol saját magának.





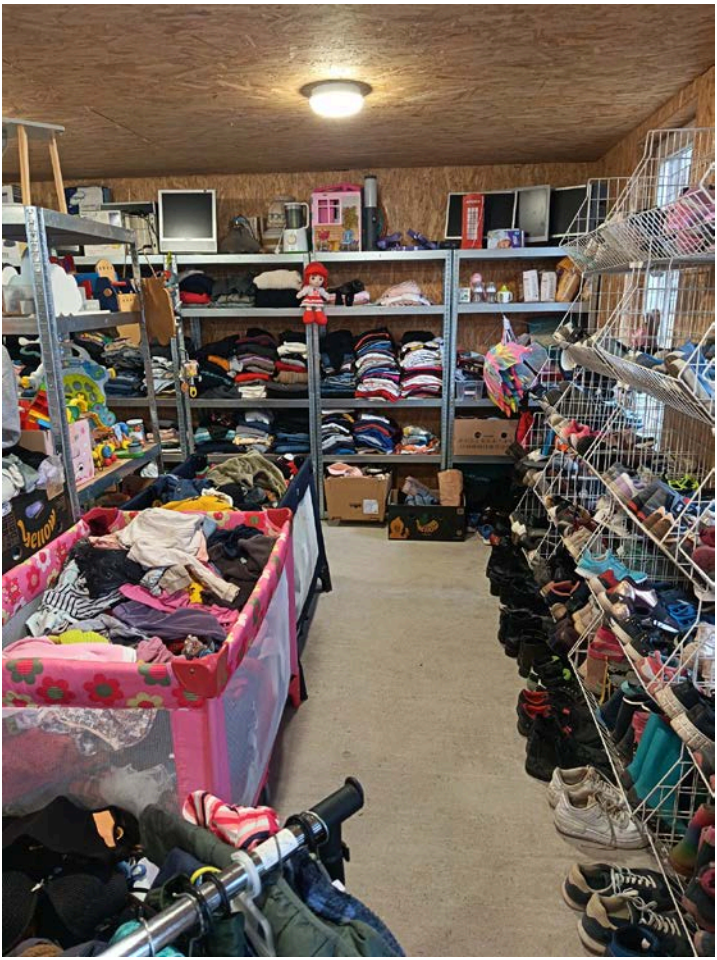

Adományboltunk kínálata / A selection from our charity shop

Közösségi részvétel és jövőbeli feladatok

A hosszabb távú cél nem pusztán az alkalmi segítség, hanem a helyi családok bevonása, az önszerveződés és a partneri együttműködés erősítése. A közösségi eszközök, kiskerti és környezeti programok tervezése ezt a szemléletet követi.

Erasmus- Nemzetközi Ifjúsági Programok

Nemzetközi ifjúsági együttműködéseinkben Erasmus+ és Európai Szolidaritási Testület programok révén is dolgoztunk.

Utazásaink számokban

Az elmúlt 12 év során szervezetünk több mint 18 000 kilométert tett meg a nemzetközi ifjúsági projektek világában. Évente átlagosan 1 500 kilométernyi utazás, évente legalább két nemzetközi csereprogram, valamint összesen legalább 288 hátrányos helyzetű tanodás fiatal bevonása fémjelzi munkánkat. Programjaink révén a világ számos pontjára eljutottunk, bejárva a Föld felszínének közel 45%-át.

A nemzetközi ifjúsági csereprogramok jóval többet jelentenek egyszerű utazásnál. A résztvevők új kultúrákat ismernek meg, fejlődik nyelvtudásuk, önállóságuk, együttműködési készségük és önbizalmuk, miközben olyan élményekkel és kapcsolatokkal gazdagodnak, amelyek hosszú távon is meghatározzák életútjukat. Különösen fontos ez a hátrányos helyzetű fiatalok számára, akik ezekben a programokban olyan lehetőségekhez jutnak hozzá, amelyekhez máskülönben ritkán férhetnének hozzá.

Régiós, de országos összehasonlításban is kiemelkedő eredmény, hogy civil szervezetként ilyen magas számban tudunk hátrányos helyzetű tanodás fiatalokat bevonni nemzetközi mobilitási programokba. Ez szervezetünk egyik legnagyobb erőssége és legfontosabb szakmai értéke: a helyi közösségekből érkező fiatalok számára megnyitni Európát és a világot, miközben valódi fejlődési, tanulási és közösségi élményeket

biztosítunk számukra. A nemzetközi ifjúsági munka ezért nem csupán tevékenységünk egyik eleme, hanem szervezetünk meghatározó szakmai profilja a számos egyéb programunk és szolgáltatásunk mellett.





Lengyelország, 2017. augusztus / Poland, August 2017



Horvátország, 2019 / Croatia, 2019



Lengyelország, 2022. június / Poland, June 2022



Önkéntesek, Málta, 2023. szeptember / Volunteers, Malta, September 2023

2026-2027 évre tervezett programjaink

A 2026-ban induló ROVA – Romák a Változásért program hat település 42 fiatalját kívánja bevonni közösségi kezdeményezésekbe, tudásműhelyek és mentori támogatás segítségével. A következő időszak feladata a megkezdett munka fenntartható folytatása.

2027 szeptemberében indul a norvég támogatású, nagy civil szervezeteket fejlesztő programunk, amelyben 16 település fiataljaival fogunk együtt dolgozni.

Nógrád Biztonságért Program

A Nógrád Biztonságért Program a Nógrád Megyei Rendőr-főkapitányság és a Nógrád Megyei Cigány Kisebbségi Képviselők és Szószólók Szövetsége (NMCKKSZSZ) közös, az 1990-es évek végén és a 2000-es évek elején indult bűnmegelőzési és közbiztonsági együttműködési

kezdeményezése volt. Az együttműködés célja a roma közösségek és a rendőrség közötti párbeszéd megteremtése, a bizalomépítés, valamint a helyi konfliktusok békés, megelőző jellegű kezelése volt.

Az együttműködés főbb szereplői

Dr. Bánfi Ferenc főkapitány az 1990-es évek második felében töltötte be a Nógrád megyei rendőrfőkapitányi tisztséget. 1997-ben nevezte ki dandártábornokká az akkori köztársasági elnök. Később az Országos Rendőr-főkapitányság (ORFK) közbiztonsági főigazgatója, majd az Európai Rendőrakadémia (CEPOL) igazgatója lett. Főkapitánysága idején kiemelt hangsúlyt fektetett a közösségi rendészet és a kisebbségi szervezetekkel való partnerség kialakítására.

A program céljai és tevékenységei

Konfliktuskezelés és mediáció: A szövetség és a rendőrség közösen lépett fel a helyi feszültségek enyhítéséért, valamint a lakosság és a hatóságok közötti előítéletek csökkentéséért.

Közös képzések és párbeszéd: A kisebbségi önkormányzati képviselők és a rendőrség munkatársai rendszeres szakmai fórumokon és képzéseken vettek részt, ahol kölcsönösen tájékoztatták egymást a településeken jelentkező problémákról.

Bűnmegelőzés és jogvédelem: A program keretében a felek a megelőzésre, a jogtudatosság növelésére, valamint a hátrányos helyzetű települések közbiztonságának javítására törekedtek.

Jogvédelem – Dr. Farkas Imre és Kisné Kiss Etelka

Dr. Farkas Imre ügyvéd, az Antidiszkriminációs Hálózat munkatársa a Roma Közéleti Akadémián is előadott. A szervezet visszaemlékezése szerint munkája során egy munkahelyi diszkriminációs esetet igazolt: egy roma álláskereső telefonon még elérhető állásról értesült, személyes megjelenésekor viszont azt mondták, betelt; a nem roma tesztjelentkezőt ugyanakkor fogadták.

Dr. Farkas Imre már nincs közöttünk. Az Akikre szeretettel emlékezünk részben külön is tisztelgünk emléke előtt.

Kisné Kiss Etelka, aki 2026-ban 87 éves, az ADH munkája során mindvégig precízen segítette az ügyvéd adminisztratív munkáját és az ügyfelekkel való kapcsolattartást. Hálás köszönet illeti kitartó, lelkiismeretes munkájáért.

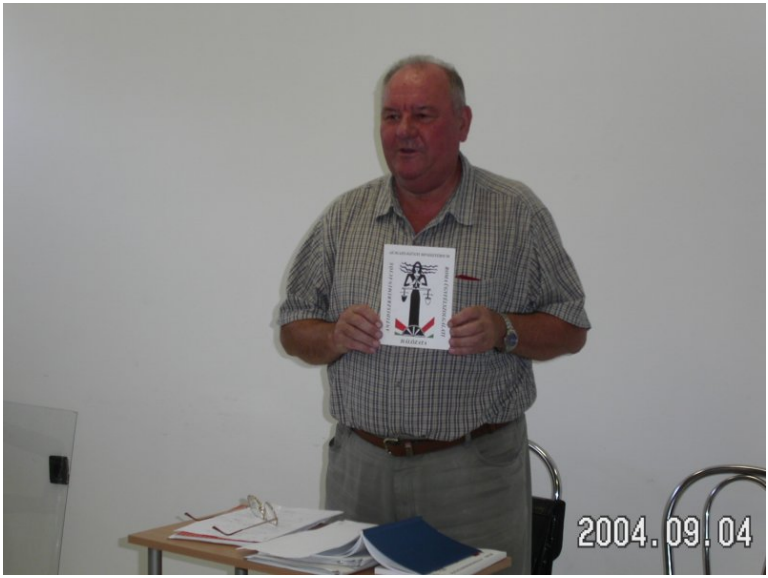





Jogvédelem és közéleti képzés, 2004 / Advocacy and civic training, 2004

Emberi jogi alapelveink és közösségi érdekképviseletünk

Szervezetünk munkájában irányadók az európai emberi jogi értékek, az emberi méltóság, az egyenlő bánásmód és a közösségi részvétel elvei. Az Európai Unió Alapjogi Chartájának értékeit szem előtt tartva arra törekszünk, hogy a jogok a mindennapi életben is érvényesüljenek.

Ha szükséges, nagyobb érdekvédelmi szervezetek munkájához csatlakozva emelünk szót az iskolai elkülönítés, a munkahelyi diszkrimináció, az egészségügyi ellátásban tapasztalt hátrányos megkülönböztetés és a lakhatási szegregációt fenntartó intézkedések ellen. Az érintettek bevonását és önálló érdekképviseletük erősítését alapvetőnek tekintjük.

A tanodák, a lakhatási programok, a jogsegély, a roma nemzetiségi önkormányzatok képzése és a kulturális munka ugyanannak a törekvésnek különböző formái: az emberi méltóság, a jogegyenlőség és a tényleges részvétel előmozdításának.

Emlékezetpolitika – ünneplés és felelősség

Emlékezés, identitás és roma büszkeség

A roma gyilkosságok áldozataira 2012. február 23-án tartott megemlékezés a szervezet jogvédő és emlékezetpolitikai munkájának fontos dokumentuma. Film: https://youtu.be/OU5dUWeVH-Y



Film: youtu.be/OU5dUWeVH-Y

2019. október 16-án Salgótarjánban az NMCKKSZSZ és az Ide Tartozunk Egyesület közösen rendezte meg a Roma Büszkeség Napját. Film: https://youtu.be/VHwIKifbrls



Film: youtu.be/VHwIKifbrls

A szervezet hozzájárult Danyi Zoltán, Oláh Jolán és Balogh Balázs András emléktábláinak elkészítéséhez. A nemzetközi roma napon minden évben emlékezősétával tisztelegnek a salgótarjáni roma alkotók emléke előtt.

Nemzetközi Roma Nap és Roma Büszkeség Napja

Első nagy közösségi rendezvényünk a Nemzetközi Roma Nap volt, amelyet azóta minden évben megünneplünk: találkozunk, beszélgetünk

és együtt alkotunk. A Roma Büszkeség Napján rendszeresen részt vettünk a budapesti központi ünnepségen; 2026-ban erre nem volt lehetőségünk. Tanodáinkban ekkor is beszélgettünk azokról, akikre büszkék lehetünk – nemcsak a közismert személyekről, hanem családjaink és közösségeink mindennapi példaképeiről is.

Porrajmos – a roma holokauszt emléknapja

Minden évben több településen emlékezünk a roma holokauszt áldozataira. Szülőkkel és gyermekekkel közösen részt veszünk a budapesti megemlékezésen; szervezetünk képviselői Auschwitzban is jártak. Az emlékezés a történelmi tudatosság és az emberi méltóság védelmének része.



Közös megemlékezés / Remembering together



Készülődés a gyertyagyújtásra / Preparing to light candles



Beszélgetés a megemlékezésen / Discussion at the commemoration



Emlékezés a roma holokauszt áldozataira / Remembering the victims of the Roma Holocaust

Kisebbségek Napja

A Kisebbségek Napján szervezetünk nevében díjakat adunk át, elismerve a közösségekért végzett munkát.

Tatárszentgyörgy áldozatainak emlékezete

Emlékezetpolitikai programjaink fájdalmas, de elengedhetetlen része a 2009-es tatárszentgyörgyi rasszista gyilkosság áldozataira való emlékezés is. Kötelességünk emlékezni, kötelezettségünk emlékeztetni, hogy a szörnyűségek SOHA TÖBBÉ ne történjenek meg!





Megemlékezés Tatárszentgyörgy áldozatairól / Remembering the victims of Tatárszentgyörgy

Köztéri emlékek és a szegkovácsok öröksége

Tisztelettel emlékezünk Setét Jenőre, akivel együttműködve részt vettünk egy országos kitekintésű, köztéri roma szobrokat és emléktáblákat bemutató kiadvány létrehozásában; ebben Nógrád megye emlékhelyei is szerepeltek.

Támogattuk az 1Magyarország kezdeményezését, hogy a nógrádi szegkovácsok emlékére köztéri dombormű készüljön. Az alkotás Kállai András szobrászművész munkája. Dr. Bogdán Péter könyvben dolgozta fel a szegkovács KTSZ történetét és mindennapjait. A köztéri alkotás és a könyv egyaránt a munkakultúra és a közösségi emlékezet megőrzését szolgálja.



A nógrádi szegkovácsok emlékét őrző dombormű / Relief commemorating the nail-making blacksmiths of Nógrád

Volt Tanodásaink

Emberek, életutak, közös jövő

Radics Kitti

Életút

Egykori tanodásként később munkatársunk lett, szakdolgozatát is a szervezethez kapcsolódva készítette; ma Angliában él.

Lingurár Balázs

Életút

Egykori tanodásunk, később tanoda mentorként segítette munkánkat, jelenleg harmadéves egyetemi hallgató, szociális munkásnak tanul.

Horváth Tibor

Életút

Építészmérnök, kettős állampolgárságú. Ma többnyire Németországban tartózkodik.

Egykori tanodásunk, aki később segítő munkatársként is bekapcsolódott a gyermekek támogatásába. A mai napig ápoljuk vele a kapcsolatot.

Horváth Zoltán

Életút

Politológus. Sokáig diplomataként dolgozott. Amikor a tanodák vészhelyzetbe kerültek, az elsők között volt, akik több gyermeket is „örökbe fogadtak” egy tanévre. Szakdolgozatát nekünk ajánlotta.

Berki Richárd Arnold

Életút

Érettségiig kísértük tanulmányait. Évek óta az EGLO munkatársa; a Mátraverebélyi Kalendárium borítóját is ő készítette.

Oláh Ramona

Életút

Gyermekkorától járt tanodába. Érettségi után magasabb szintű egészségügyi szakképzésben tanul tovább. A Magyar Máltai Szeretetszolgálat munkatársa.

Csemer Dominika

Életút

Érettségi után öt évig a mátraverebélyi tanodában dolgozott. Diplomát szerzett szociális munkás szakon, jelenleg mesterképzésben tanul a Pázmány Péter Tudományegyetemen.

Tupi Sándor (fiatal tanodásunk)

Életút

2026-ban érettségiző fiatal, aki a nyelvek és a magyar tanulásában kért segítséget. Terve, hogy az Óbudai Egyetemen gépészmérnöknek tanuljon.

Szappan Lilla

Életút

Egykori tanodásunk, leérettségizett, jelenleg mérlegképes könyvelőnek tanul.

Szőrös Szabolcs és Bogdán Zsolt unokatestvérek

Életút

Mindketten leérettségiztek, majd fodrásznak tanultak. Barátságuk máig tart: együtt dolgoznak, sok mindent közösen csinálnak. Az Egészség- és Szépségnapon mindketten aktívan részt vesznek a programban.

Pribisán Máté

Angol nyelvből kért segítséget a lucfalvai tanodában. Nagyon szívesen vett részt a közösségi és nyári programokban. Ma a Miskolci Egyetemen tanul.

Seres Richard

A Gépipari Technikumban érettségizett és technikusi végzettséget szerzett, majd CNC-gépkezelőként dolgozott. Ma a kazincbarcikai BorsodChemnél rendszergazda.

Pribisán Szilvia

A Kanizsai Dorottya Egészségügyi Szakközépiskolában érettségizett, majd ápolónői szakképesítést szerzett. Jelenleg hospice-ellátásban dolgozik.

Pribisán Bianka

Érettségi után szociális gondozónak és ápolónak tanult. Miskolcon dolgozik a szakmájában.

Malomhegyi Liza

Érettségit, majd közgazdasági szakon egyetemi diplomát szerzett.

Berki Jonathan

A Gépipari Technikumban érettségizett, majd Miskolcon rendőrnek tanult. Jelenleg a budapesti repülőtéren dolgozik.

Kiss Sándor

A Gépipari Technikumban érettségizett. Jelenleg Miskolcon rendőrnek tanul.

Kökény Norbert

Rendészeti szakon érettségizett, és hegesztő szakképesítést is szerzett.

Szabó Sándor

A Gépipari Technikumban érettségizett. Jelenleg futárként dolgozik.

Csemer Brenda

Rendészeti szakon érettségizett. Jelenleg Ausztriában dolgozik.

Puporka Fruzsina

Kereskedelmi és vendéglátóipari iskolában érettségizett. Jelenleg otthon neveli gyermekeit.

Kecskés József

Az esztergomi Suzuki autógyárban középvezetőként dolgozik.

Akik a gyermekek mellett állnak

Bartolits Sándorné – Lujzika

Munkatársi portré

2000 óta a stáb tagja. Nyugdíjasként is naponta érkezik a tanodába: alsó tagozatos gyermekekkel foglalkozik, egyéni fejlesztő órákat is tart.

Boros Gabriella

Munkatársi portré

Magyar–történelem szakos középiskolai tanár. Tizenöt éve dolgozik tanodáinkban; rendkívüli gyermekszeretet és szakmai igényesség jellemzi. A középiskolába került gyerekeinket folyamatosan segíti és támogatja az iskolán belül is.

Janzer Frigyes

Önkéntes munkatársunk, akit a Gondolkodás Öröme Alapítvánnyal való együttműködés során ismertük meg. Jelenléti és online oktatásban foglalkozik a gyermekekkel. Munkája hatalmas érték a tanodában. Szociális érzékenysége segítőkészsége a családokkal való együttműködésben is megvalósul.

Mózes Krisztián

Önkéntes munkatársunk, akit a Gondolkodás Öröme Alapítvánnyal való együttműködés során ismertük meg. Jelenléti és online oktatásban foglalkozik a gyermekekkel. Munkája hatalmas érték a tanodában. A hátrányos helyzetű gyermekekkel végzett tevékenysége példamutató.

Hetei Balázs

Önkéntes munkatársunk, akit a Gondolkodás Öröme Alapítvánnyal való együttműködés során ismertük meg. Jelenléti és online oktatásban foglalkozik a gyermekekkel. Munkája hatalmas érték a tanodában. A hátrányos helyzetű gyermekekkel végzett tevékenysége példamutató.

Oláh Brigitta

Életút

Érettségizett fiatalként lett munkatársunk. Végzős egyetemi hallgató, 2026-ban készül diplomázni. A Magyar Máltai Szeretetszolgálat korai fejlesztési szakterületén dolgozik, és a tanodában is ellát feladatokat. Együtt vagyunk a közös úton.

Radics Sándor

Munkatársi portré

2000 óta közösségünk tagja. Középiskolai igazgatóként is tanít matematikát, fejleszt és pszichopedagógusként támogatja a gyermekeket a Lucfalvai tanodában.

Somoskői Tamás

Életút

Elsőéves főiskolásként kapcsolódott be munkánkba. Ma több diplomával rendelkező pedagógusként új módszereket hoz a közösségbe. Idegennyelv-oktatással és a digitális kompetenciák fejlesztésével foglalkozik, valamint az Erasmus-programok vezetője és összefogója.

Szomora Jánosné – Erzsike

Munkatársi portré

A kezdetektől velünk van. Mátraverebélyben és Bátonyterenyén kézműves alkotással vonja be a gyermekeket; a foglalkozásokba természetesen kapcsolódik az irodalom, a vers és a földrajz.

Tóth Ádám

Munkatársi portré

Tizenöt éve a mátraverebélyi tanoda szociálpedagógusa. Nyugalom, a sport és a beszélgetés szeretete jellemzi. Küldetése a szociális kompetenciák fejlesztése és a matematika megszerettetése.

Zagyi Bence

Munkatársi portré

Mentorként kezdett a mátraverebélyi tanodában. 2025-ben érettségizett, LEGO-robotika továbbképzésen vett részt. Jó kapcsolatot ápol a gyermekekkel és a szülőkkel; 2027-ben szeretne továbbtanulni.

Oláh Attila

Munkatársi portré

Tizenöt éve a lucfalvi tanoda mentora. A gyermekek ragaszkodnak hozzá, betegsége idején is keresik. Helyi önkormányzati képviselőként is segíti a tanoda munkáját.

Tupi Sándor (munkatársunk)

Munkatársi portré

Huszonöt éve dolgozik szervezetünknél. Fiatalon foglalkoztatásszervezőként kezdett, majd a tanodák és számos más program sokoldalú segítőjévé vált.

Akikre szeretettel emlékezünk

Áyné Hartl Edit

Emlékét megőrizzük

Sok évig dolgozott a mátraverebélyi gyermekekkel. Közösen készített társasjátékokkal fejlesztett, több pályázaton értek el szép eredményeket. A COVID áldozata lett; derűje és kedvessége ma is hiányzik.

Bocsok Mária

Emlékét megőrizzük

A kezdetektől velünk dolgozott. Kémia- és biológiatanárként az egészséges életmód elkötelezett közvetítője volt. A COVID járvány időszakában hunyt el.

Dr. Farkas Imre

Az ADH ügyvédjeként dolgozott tanodánkban hosszú éveken keresztül. Elkötelezettsége a jogegyenlőség iránt mindannyiunk számára példamutató volt.

Kolompár Gyula

Emlékét megőrizzük

Boros Gabriellával együtt kezdte a tanodai munkát. A matematika iránti szeretete és a gyermekek kérdéseire való nyitottsága emlékezetes maradt. Súlyos betegség után veszítettük el. Szerettük és tiszteltük.

Alapítók és vezetők

Szomora Szilárd

Alapító tag, 2002 óta elnök

Több diplomával rendelkező szakember. A roma közösségek társadalmi mobilitása, az oktatás és az esélyegyenlőség elkötelezett képviselője. Szakmai és közösségi munkájáért 2006. március 15-én átvette a Magyar Köztársasági Ezüst Érdemkereszt kitüntetést. Személyes példája fontos a munkatársak és a fiatalok számára.

Berki Judit

Alapító tag, szakmai vezető

1996-tól 2002-ig a szervezet vezetője, azóta szakmai vezetője. A három tanoda, a közösségi és esélyteremtő programok szakmai munkáját alakítja és hangolja össze. Meggyőződése, hogy a projekteknek a gyermekek és családok életében kell eredményt hozniuk, nem csupán az adminisztrációban.

2012. június 15-én a Bátonyterenyei Tanoda és Berki Judit szakmai vezető Justitia Regnorum Fundamentum-díjban részesült. Díjátadási film: https://youtu.be/frzX0v7sCWs.



Film: youtu.be/frzX0v7sCWs

2016-ban Pro Familiis-díjban részesült. 2017-ben oktatás kategóriában Vármegyei Prima Díjat, 2026-ban Pillangó Díjat kapott.

Munkatársak

Botos Valentina – sokoldalú munkatársunk

Botos Valentina két éve dolgozik velünk, és hamar beilleszkedett a csapatba. Ügyesen vesz részt a gyermekek egészségtudatos nevelésében, a sportprogramokban, az adminisztrációban és az adományválogatásban.

A szülőkkel való kapcsolatok erősítésében is számíthatunk rá. Köszönjük sokoldalúságát és a közösség iránti figyelmét.

Kecskésné Nagyfejeő Viktória – szervezetünk egyik motorja

Nagyfejeő Viktória több mint egy évtizede erősíti szervezetünket. Valóban egyik motorja a mindennapi munkának: részt vesz az élelmiszerosztásban, az adománybolt feladataiban és a tanodai segítő munkában.

Ha gyűjteni kell, gyűjt; ha bármilyen feladat adódik, az elsők között jelentkezik. Tiszteljük hűségét, szorgalmát és fáradhatatlan segítőkészségét.

Rácz Ernőné – Julika, a mátraverebélyi tanoda szeretett segítője

Julika a mátraverebélyi tanoda kedvelt segítője. Szorgalmas, ügyes kezű munkatársunk, de legfontosabb tulajdonsága a gyermekek iránti őszinte szeretete.

Jelenlétével és gondoskodásával hozzájárul ahhoz, hogy a tanoda a gyermekek számára biztonságos, szeretetteljes közösség legyen. Köszönjük Julikának mindennapi munkáját.

Oláh Tamásné – a lucfalvai tanoda segítője

Mindig rend és tisztaság valamint hatalmas nyugalom fogadja a betérő gyerekeket. Gondozza a kertet és részt vesz a közösségi programokban.

A szervezet alapító tagjai

Rácz Tibor – alapító tag

Rácz Tibor (Sóshartyán) alapító tagunk, aki mindvégig hűséges maradt a szervezet alapszabályában közösen elfogadott eredeti célokhoz. Végtelenül segítőkész, a roma ügyek iránt elkötelezett társunk.

Személyes példája bizonyítja, hogy egy közhasznú roma civil szervezetben is lehet értékes, a közösség életét formáló munkát végezni. Köszönjük kitartását és hűségét.

Szilvási István

Az alapító tagok közül külön szeretnénk megemlíteni Szilvási Istvánt (Karancsság) , aki a mai napig aktív tagja és segítője közösségünknek. Magas kora ellenére töretlen elkötelezettséggel, önzetlenül dolgozik a közösség tagjaiért. Személye példázza azt a kitartást, hűséget és közösség iránti felelősségvállalást, amely szervezetünk harmincéves történetét végigkíséri.

Csonka Tibor – alapító tag

Csonka Tibor (Endrefalva) szervezetünk alapító tagja, aki ma is közöttünk van. Munkája miatt sok időt tölt Németországban, de a távolság nem szakította meg kapcsolatát közösségünkkel.

Amikor itthon van, felkeres bennünket, beszélget, konzultál, érdeklődik és segít. Köszönjük, hogy évtizedek múltán is fontos számára a közös munka és a személyes kapcsolat.

Fotók és QR-kóddal megtekinthető rövidfilmek szervezetünk életéből

Tanodai tanulás és digitális készségek / Learning and digital skills



Játékos fejlesztés / Learning through play



Digitális tanulás / Digital learning

Alkotás és közösség / Creativity and community



Közös alkotás / Creating together



Tanodai közösség / Tanoda community

Sport és nyári élmények / Sport and summer experiences



Nyári strandolás / Summer swimming

Kirándulások / Excursions



Bányamúzeumi látogatás / A mining museum visit



Közös kirándulás / A shared excursion

Nemzetközi programok / International programmes



Lengyelország, 2018 / Poland, 2018

Nemzetközi találkozások / International encounters



Macedónia, 2021 / Macedonia, 2021

Közösségi jelenlét / Community presence



Mátraverebély – közösségi program / Community programme

Kultúra és jogvédelem / Culture and advocacy

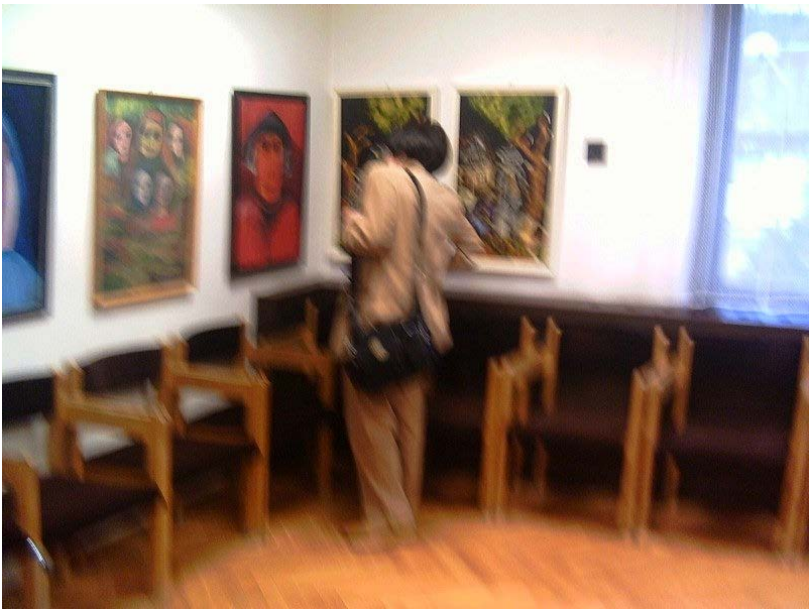

Kiállítási pillanatok / An exhibition visit

Közös élmények / Shared experiences



Színházi élmény / A theatre experience



Közös készítés, közös öröm / Making and enjoying together

Emlékezés, identitás és roma büszkeség

A roma gyilkosságok áldozataira 2012. február 23-án tartott megemlékezés a szervezet jogvédő és emlékezetpolitikai munkájának fontos dokumentuma. Film: https://youtu.be/OU5dUWeVH-Y



Film: youtu.be/OU5dUWeVH-Y

2019. október 16-án Salgótarjánban az NMCKKSZSZ és az Ide Tartozunk Egyesület közösen rendezte meg a Roma Büszkeség Napját. Film: https://youtu.be/VHwIKifbrls



Film: youtu.be/VHwIKifbrls

A szervezet hozzájárult Danyi Zoltán, Oláh Jolán és Balogh Balázs András emléktábláinak elkészítéséhez. A nemzetközi roma napon minden évben emlékezősétával tisztelegnek a salgótarjáni roma alkotók emléke előtt.

Díjak és elismerések

2012. június 15-én a Bátonyterenyei Tanoda és Berki Judit szakmai vezető Justitia Regnorum Fundamentum-díjban részesült. Díjátadási film: https://youtu.be/frzX0v7sCWs.



Film: youtu.be/frzX0v7sCWs

Berki Judit 2016-ban Pro Familiis-díjban részesült. Berki Judit 2017-ben oktatás kategóriában Vármegyei Prima Díjat, 2026-ban Pillangó Díjat kapott.

Kiemelt partnerek

Habitat for Humanity Magyarország; hatvani Baptista Szeretetszolgálat; Ide Tartozunk Egyesület; Amnesty International; Nógrád Vármegyei Rendőr-főkapitányság; Bátonyterenyei Rendőrkapitányság; Társadalmi Esélyteremtési Főigazgatóság (TEF). A rendőrséggel bűnmegelőzési programokban és a kábítószerügyi egyeztető fórum munkájában is együttműködünk. A TEF bátonyterenyei központi épületében évente négy nagy rendezvény megtartására van lehetőség.

Filmek – további válogatás

Ne félj több lenni (2013) – https://youtu.be/twYmf6jTSpg



Film: youtu.be/twYmf6jTSpg

Hulladékból tüzelőt (2012) – https://youtu.be/lgIoEjaCWuM



Film: youtu.be/lgIoEjaCWuM

Tanodás gyermekeink munkája – https://youtu.be/k4g-AobTaHE



Film: youtu.be/k4g-AobTaHE

TÁMOP Tanoda (2011) – https://youtu.be/Ycw3dyTNXWs



Film: youtu.be/Ycw3dyTNXWs

Közösségi önkéntesség – színpad az Ózdi út 9. alatt

A bátonyterenyei tanoda korábbi, Ózdi út 9. szám alatti épületében önkéntes program keretében színpad épült. A közös alkotás maradandó emléke a helyi közösségi és kulturális munkának.

A filmgyűjteményben a felvétel 'Hello Wood csapat és a tanoda színpad' (2012.07.29.) címmel szerepel.

Film: https://youtu.be/8c7ABqkmaAc



Film: youtu.be/8c7ABqkmaAc

A tanodák fennmaradásáért – 2013

2013-ban adománygyűjtés és támogató koncert segítette a tanodahálózat fennmaradását. Ez az időszak megmutatta, hogy a tanodák működésének megőrzése közös ügy, amelyért civilek, támogatók és barátok is összefogtak.

Korabeli sajtóforrások: RadioFocus, 2013.06.25. – http://www.radiofocus.hu/index.php?option=com_content&view=article&id=15612:a-tanoda-halozatnak-gyjtoettek&catid=1&Itemid=61 ; Commmunity.eu, 2013.06.27. – http://www.commmunity.eu/2013/06/27/tanoda-halozat-tamogato-koncert/

Partnereink és támogatóink

A harminc év munkájához alapítványok, civil szervezetek, vállalatok, intézmények, egyházi közösségek és magánszemélyek nyújtottak támogatást.

Magyar Máltai Szeretetszolgálat – hosszú távú szakmai partnerség

A Magyar Máltai Szeretetszolgálattal kialakított kapcsolatunk szervezetünk szakmai történetének fontos része. Első közös munkánk a „Kirekesztett közösségek terepszemléletű támogatása” című program keretében valósult meg. A szorospatali szegregátumban kártyás villanyórák felszerelésében és kisebb lakásjavítási munkálatokban vettünk részt, hogy javuljanak az ott élő családok életkörülményei.

A programban további hat településsel dolgoztunk együtt. Megtapasztaltuk a tudatos tervezés, a szükségletek szerinti prioritások meghatározása és a családok aktív bevonása jelentőségét. Fontos tanulság volt, hogy az érintettek nem csupán kedvezményezettjei, hanem alakítói is lehetnek a változásnak.

Ezt követően erdőgazdálkodási együttműködési megállapodás keretében a lakhatási projektben részt vevő családfők közül többen fakitermelési munkát vállaltak. A rendelkezésünkre bocsátott kisbusz segítette a munkások ki- és hazaszállítását, valamint a fa szállítását.

Az együttműködés az évek során a szociális munka számos területére kiterjedt, és ma is aktív. Kölcsönösen segítjük egymást az adományozási és szakmai munkában. Azokon a településeken, ahol mindkét szervezet

jelen van, közös gyermeknapi rendezvényeket, nyári táborokat, ünnepségeket és más közösségi programokat szervezünk.

Partnerségünk értéke a kölcsönös bizalom, a helyi szükségletek ismerete és a közös felelősségvállalás. A közös munka azt bizonyítja, hogy a tartós szakmai együttműködés a gyermekek és családok mindennapjaiban is kézzelfogható eredményeket hozhat.

Kiemelt együttműködések: Társadalmi Esélyteremtési Főigazgatóság; Autonómia Alapítvány; Badur Alapítvány; Aspektus Alapítvány; ALTEO; Gondola Alapítvány; STADA; Magyar Élelmiszerbank Egyesület; NIOK Alapítvány; Kárpátok Alapítvány – Magyarország; Generali Szűrőbusz; Magyar Máltai Szeretetszolgálat; Dialóg Egyesület, PARAMISI Társulat; MOME Fruska projekt; Második Esély Sportegyesület; MagNet Bank; Erste Bank; TESCO; Nyílt Társadalom Intézet; valamint számos helyi és egyéni támogató.

A 2026. évi két adománygyűjtés támogatói

Balázs János • Balázs László Kristóf • Bartolits Boglárka • Bartolits Sándorné • Berki Judit • Boros Gabriella • Borók Sándor Péter • Botos Valentina • Bódi Józsefné • Csada Péter • Csepregi Péter • Csongor Anna • Demkó Heni • Dr. Budai István • Dóra Dalma • Farkas Zsuzsa • Federics Patrik • Gabora Istvánné • Geskó Sándor • Gregor Szabolcs • Horváth Zoltán • Jankovich Krisztina • Juhász Annabella • Kajdy László Béláné • Kende Ágnes • Kismihók Gábor • Kiss Ildikó • Koppány Judit • Korényiné Hegymegi Éva • Kozma Blanka • Kürti Szilvia • Kővári Edit • Laczi Szandra • Lázár Irén • Lóránt Géza • Mavron Consulting Kft •

Máthéls Building Kft. • Mosonyi Milán • Nagyfejeő Viktoria • Németh Attila • Németh László • Neményi Mária • Nyerluc Tamás • Oláh Attila • Oláh Brigitta • Oláh János • Oláh Teofil • Orosz Nikoletta •Paizs Dóra Gabriella • PCT Office Kft. • Pozsikné Forgó Olga • Radics István • Radics Izabella • Radics Kitti • Rácz Péterné Éva • Rácz Roland • Ráczné Merlák Alexandra • Seres Richardné • Sidenko Tetiana • Somoskői Tamás • Sverteczky Marcell • Szilveszter Bence • Szomora Jánosné • Szomora Szilárd • Szomora Vilmos • Szomora Vilmos András • Szász László • Tarján Péter • Tasi Krisztina • Tiber Krisztián • Tímár Tibor • Tóth Ádám • Tőzsér Jánosné • Ujvári Panna • Vastag-Szabó Erika • Weninger László • Zagyi Bence

A névtelen támogatóknak külön köszönet jár.

ENGLISH EDITION

The photographs in the Hungarian section illustrate both language versions of this publication and have bilingual captions.

30 YEARS OF FAITH.
30 YEARS OF COMMUNITY.
30 YEARS OF SERVICE.

Anniversary publication of the Association of Roma Minority Representatives and Spokespersons of Nógrád County

1996–2026

Thirty years of shared responsibility

For thirty years, our organisation has worked to expand opportunities for Roma communities, strengthen children's learning opportunities, support families and help local communities organise themselves. Our work rests on personal presence, lasting trust and the conviction that results must make a tangible difference in everyday life.

Szomora Szilárd – President

Berki Judit – Professional Director

The origins of our tanoda approach in Hungary and abroad

In 1993, through a cooperation programme of the Nógrád County Assembly, Berki Judit visited a Caritas-run HORT centre in Straubing, Bavaria, to observe its work. Turkish migrant workers and Sinti Roma families also lived in the surrounding area.

“It was there that I first saw the kind of comprehensive care that, for me, meant social work.” – Berki Judit's recollection

The ground floor housed a nursery, with afternoon activities for children upstairs. Facilities were available for communal cooking, washing and sewing. The large community room hosted careers and employment advice sessions and celebrations. In the outdoor play area, children learned to build and make repairs with real tools, with adults' help and supervision.

After her return, Hungarian initiatives also provided important reference points: the Belvárosi Tanoda, working with secondary-school students, and the weekend residential programme in Nagykanizsa. These examples from Hungary and abroad helped shape a comprehensive tanoda approach that takes families and communities into account. Tanodas are community-based learning and development centres that complement school education.

Why are tanodas needed?

Children's educational opportunities are also shaped by their families' living conditions. Poverty, a lack of suitable study space or equipment,

transport difficulties and unequal access to services can all affect progress at school. In our tanodas, we strive to ensure that these circumstances do not determine children's futures once and for all. Regular attendance, trust and individual support create relationships that develop over many years.

The early years of the Bátonyterenye Weekend Residential Programme

The Bátonyterenye Weekend Residential Programme began with support from the Public Foundation for Roma People. Initially, the idea met with scepticism: “Why have school on Saturdays and Sundays? Nobody will go!” Yet more and more children came, and teachers joined too; several still work with the organisation today.

The first venue was the upper floor of a property at 19 Ózdi Street, rented from MÁV Zrt. As numbers grew, activities also took place in the corridors, and we later rented two additional large rooms on the ground floor.

9 Ózdi Street – from tanoda to community centre

Bátonyterenye Municipality later provided premises at 9 Ózdi Street. One room was used by civil protection services, and rooms also had to be made available as polling stations during elections. Our organisation paid all utility costs and carried out continuing improvements: accessible information and communications facilities, replacement windows and doors, improvements to the grounds and parking spaces.

The building became the headquarters of both the tanoda and the organisation, accommodating legal aid, adult courses, training for Roma minority self-governments and community programmes.

Learning support and individual development

Afternoons include reviewing schoolwork, understanding lessons, addressing gaps in learning and preparing for further education. Our teachers and mentors also focus on children's strengths: helping children catch up and developing their talents go hand in hand. Individual support for primary-school children, playful mathematics, reading and self-expression are all part of our daily work.

Play, robotics and digital skills

Our educational work brings together the development of social and digital competences and the deliberate use of board-game pedagogy. Through DARTS MATEK, LEGO robotics, UNO and other board games, children learn through enjoyable, practical experiences. They develop logical thinking, problem-solving, cooperation, communication and an understanding of rules. We are also using artificial intelligence in an increasing number of activities with children. We consider it essential that they learn to use digital tools and new technologies consciously, critically and safely, in ways appropriate to their age.

Art, music, sport and shared experiences

Crafts, painting, literature, instrumental music and sport allow every child to find an area in which they can experience success. Recorders,

guitars, violins, flutes and percussion instruments, creative activities, physical exercise and excursions all reflect the diversity of tanoda life. Shared experiences linked to celebrations, cultural events and summer programmes strengthen a sense of belonging.

Art and music in the tanodas

Together with partner organisations, we took part in a Norwegian-funded project centred on children and artists creating together. Kállai Henrik visited all three tanodas every week. The resulting works were exhibited at the Roma Creative Workshop and at the Ombudsman's Office in Budapest.

For years, we worked with the Romano Glaszo Ember Hang ensemble. The musicians taught the children, made music with them and shared the values of Roma musical traditions at our celebrations.

Cooperation with the Második Esély Sports Association

Since February 2026, we have worked together in the Girls4Football programme, involving 30 girls from our tanodas.

The summer brought an especially important and memorable experience for the children and their companions. On one day, nine girls from the Bátonyterenye and Lucfalva tanodas took part in the Legends Championship as player escorts. The following day, four girls from the Bátonyterenye and Mátraverebély tanodas had the opportunity to escort referees and players at the Champions League final. At the Legends Championship, the girls met and trained with world-famous footballers such

as Cafu and Robert Pirès. They also accompanied legendary players, including Roberto Carlos, Júlio César, David Silva, Luís Figo, Gilberto Silva and Ivan Rakitić, to the final match. We are immensely proud of the children and grateful to have shared these unforgettable moments. Accompanying them was a particular joy for the organisation's social mentors. We warmly thank the Második Esély Sports Association and its supporters for this opportunity and their support. They gave the children and their companions memories to treasure for a lifetime.

We hope the programme will continue over the next two years.

Three tanodas – three local communities

In Bátonyterenye, the tanoda is closely connected with our local community presence and support for families. In Lucfalva, long-term mentoring relationships and local partnerships are particularly important. In Mátraverebély, dialogue with parents and local institutions complements learning support. All three locations share a professional foundation while responding to local needs.

After 2010 – we did not let go of the children's hands

Following the 2014 local elections, the new municipal council terminated the agreement governing our use of the property. Our application to fund the three tanodas was then rejected. At the time, 203 children were involved in their work.

Berki Judit launched an online fundraising campaign, asking supporters to symbolically sponsor a child for HUF 2,000 a month. Donations

contributed to utilities and children's afternoon snacks. Staff continued as volunteers, with shorter opening hours, but without breaking their relationships with the children.

“We did not let go of the children's hands.”

Our tanodas – programmes and camps created by children

The children prepared the Lucfalva Tanoda Theatre's 2012 performance themselves, with adults providing help and support. This reflects a core principle of our tanodas: we work not only for children, but with them.

A five-day arts camp began in Mátraverebély on 1 July 2015, primarily for local young people aged 17–29. From 25 to 27 October 2015, students from all three tanodas attended Amnesty International's human rights camp aboard the Aquamarina event ship in Budapest.

Day camps and residential camps provided opportunities for community building, cultural experiences and personal development. Films: Tanoda Theatre – https://youtu.be/r4J1gzKAGsM ; Tanoda Camp 2012 – https://youtu.be/tLlyvB_9bdU ; Lucfalva – https://youtu.be/UjthOHIp2d8 ; Tanoda Youth – https://youtu.be/gbTE7bWKTns



Watch the film: youtu.be/r4J1gzKAGsM



Watch the film: youtu.be/tLlyvB_9bdU



Watch the film: youtu.be/UjthOHIp2d8



Watch the film: youtu.be/gbTE7bWKTns

Institutional provision, quality work and school partnerships

Following the establishment of tanodas as a recognised service, provision has continued in Bátonyterenye, Lucfalva and Mátraverebély. Available funding does not cover every professional need, so the organisation secures additional support and partnerships to provide quality learning, artistic, digital, sporting and community programmes for children.

Our staff welcome children with affection, offering safety and individual attention. In partnership with schools, we organise joint activities through which the tanoda opens its doors to local communities. We thank the schools, teachers and school leaders for their cooperation. Together, we work for children.

Our tanodas – continuity and a promise for the future

We run tanodas in three communities: Bátonyterenye, Lucfalva and Mátraverebély. Across these locations, more than one hundred children regularly participate in learning support, development activities and community programmes. Tanodas complement school education, providing personal attention, time and experiences that broaden children's opportunities.

Working with families

We believe that working with a child also requires an understanding of the family's circumstances. Regular conversations with parents, cooperation with schools and local support services, and practical guidance on everyday matters are all important. The tanoda does not replace family support or healthcare services, but can connect children with these services.

Life stories – the human face of achievement

Our former students now include young people who have completed secondary school, vocational students, employees, university students and graduates. Some return as staff members or helpers. These personal stories, presented in a separate chapter, show how the results of tanoda work often become visible only years later.

Roma Creative Workshop – a space for culture and self-expression

The Roma Creative Workshop in Salgótarján is an important part of our cultural and community-building work. Through Roma culture, creative self-expression and artistic activities, we seek to create opportunities for encounters, learning and sharing community values.

Creativity and identity

Artistic activities are about more than the finished works. Creating together offers opportunities to share personal stories, connect with traditions and speak in one's own voice. The workshop forms part of the organisation's wider educational and community mission.

Reaching young people and the community

Sharing Roma cultural values, nurturing creativity and encouraging dialogue between generations are important goals.

The Roma Creative Workshop in Salgótarján commemorates artists who lived and worked in Nógrád County. Visitors are welcomed by displays presenting the lives of Balázs János, Oláh Jolán, Balogh Balázs András, Szomora Kálmán, Radics Szilveszter and the poet Szepesi József.

The venue hosts temporary exhibitions, literary evenings and book launches. Oláh Lajos, Botos Zoltán, Handó Péter and graphic artist Csépe Ferenc help prepare exhibitions and support emerging young artists. Szuhay Péter and Kőszegi Edit contributed their expertise to shaping the workshop's identity.

Presenting and sustaining Roma storytelling, music and dance is an important aim. Children from the tanodas attend events and, during summer arts camps, tell stories, draw, paint and create alongside artists.

The Roma Creative Workshop in Salgótarján is a space for Roma artistic values, creativity and community identity. A film records its opening: https://youtu.be/ycc27Yc0rGU .



Watch the film: youtu.be/ycc27Yc0rGU

Romani Design at Sziget Festival

Girls from the Kisterenye tanoda had the opportunity to take part in the programme and fashion show organised by Romani Design at Sziget Festival.

Decent housing – community participation and professional social work

Bátonyterenye – our first housing programme

Our first housing programme took place in two distinct areas of Bátonyterenye: Szorospatak and the segregated settlement beside the Kisterenye waste disposal site. Vlach Roma families lived in Kisterenye, while Szorospatak was home to elderly residents of the former mining colony and Romungro Roma families. We took account of all three groups' differing circumstances. Delegated community representatives participated in decisions from the outset. The order in which families would move, and other programme decisions, were agreed jointly.

The programme enabled 16 families to move into renovated homes outside segregated neighbourhoods. Children's recollections show the significance of these results most directly.

“Do you know what was best about moving into town? I no longer had to get up an hour and a half earlier. I could just walk to school, and my friends could visit us. I did not have to miss a single afternoon school event.”

“I no longer arrived covered in mud. Before, I had to walk 3.5 kilometres to the bus, while everyone else took it for granted that everything was nearby. We had a room where we siblings could be together, and the girls even had a little space of their own.”

In later programmes, we deliberately applied what we had learned, prioritising children and older people. We regarded a bathroom, electricity and heating as basic requirements. We also sought donated furniture so that families would not have to bring worn-out furnishings into their new homes.

Salgótarján, Forgách settlement – supporting people through regeneration

We provided professional social work throughout the comprehensive renovation of the segregated Forgách settlement. Many elderly residents had ties to the mining community; families with young children moved there later. Together with the municipality, we had to arrange temporary accommodation during renovation, taking access to nursery provision, schools and healthcare into account.

We helped residents move out, supported them during the temporary arrangements and assisted their return. Delays in procurement prolonged the works; special permission was needed for some returns. Without the team's perseverance, trust, faith and hope, we could not have completed this difficult process. Training, community programmes, debt management support and legal advice were also provided.

Mátraverebély – long-term presence and comprehensive support

In Mátraverebély, further elements of social work gradually complemented the tanoda's activities. The housing programme focused on renovating homes outside and on the edge of the segregated neighbourhood,

and selecting tenants jointly with the municipality and local participants. Procurement and construction delays and rising material prices created serious difficulties.

Through these programmes, many participants gained nationally recognised vocational qualifications and opportunities to enter employment. Health screenings and community programmes also took place. However, the size of the segregated neighbourhood and the severity of social problems require further comprehensive, long-term work with the municipality and local partners.

Professional lessons – coordination and sustainability

Different national, municipal, professional and civil society programmes sometimes started almost simultaneously for the same groups, making it harder to reach families and support participation. District and regional coordination is needed: aligning activities and schedules, reducing duplication, identifying service gaps and jointly monitoring outcomes and sustainability. Representatives of the communities concerned must participate in this process.

Decent housing is a fundamental aim of our organisation. Civil society work also requires professional, ethically grounded support. Social workers' commitment, a consistent presence and relationships of trust with participants are essential. Decent housing means more than a suitable home: it means security, human dignity and opportunities for fuller participation in community life.

Community cooperation and partnership – HabitatPont

In a pilot housing project jointly designed and implemented with Habitat for Humanity Hungary, renovation was linked to community work and mutual help. Participants worked on their own homes and helped one another.

Hours worked were recorded at a symbolic value of HUF 500 per hour. Habitat doubled this symbolic allocation, and participants could exchange the resulting amount for building materials. The model treated families as active agents of change.

The partnership was about more than financial assistance: it involved collective action, responsibility and strengthening the local community.

Films: HabitatPont (24 September 2014) – https://youtu.be/p3AjtWWl3UU ; housing partnership – https://youtu.be/eV09szSWrh4



Watch the film: youtu.be/p3AjtWWl3UU



Watch the film: youtu.be/eV09szSWrh4

Community presence and practical support

Alongside tanoda work, we seek to respond to the everyday difficulties of families in segregated neighbourhoods. In the Kisterenye district of Bátonyterenye, particularly around Dankó, Várhegy and Árpád streets, our community presence, personal relationships and practical assistance reinforce one another.

Subsidised meals – cooperation for everyday needs

In cooperation with the Baptist Charity Service in Hatvan, we offered subsidised meals to 140 people in Bátonyterenye. Participants in public employment programmes could receive a two-course lunch for HUF 100 a day; for others, the meal cost no more than HUF 420.

In 2022, insufficient funding made it impossible to maintain these subsidised prices. Falling demand led to the service's closure. This experience demonstrates both the strength of partnership and the need for predictable funding for social services.

The importance of a community presence

In disadvantaged neighbourhoods, problems rarely arise in isolation. Housing difficulties, insecure incomes, health risks, difficulties dealing with administration and children's learning opportunities are often interconnected. Our programmes therefore go beyond one-off occasions: maintaining contact with families, listening to their needs and building local partnerships are fundamental.

Community clean-ups and environmental responsibility

We organised community clean-ups and waste collection campaigns involving residents and partners. Alongside improving the environment, the aim was to strengthen shared responsibility. Discussions about recycling, the surroundings of homes and opportunities for small gardens also point towards longer-term community development. During the community clean-up, we collected a total of 14 tonnes of waste.

Health screening and prevention

With our partners, we helped adults and children access health screenings. Blood pressure, blood sugar and other checks, including examinations for children, are especially important where access to healthcare is difficult. Alongside screening, health awareness and referral for further care are essential.

Administration, donations and crisis support

Helping replace personal documents, distributing donations and food-rescue supplies, and supporting families in crisis are practical aspects of community work. Easing heating difficulties is a particular need in winter. These activities do not replace systemic solutions, but provide immediate help in everyday life.

Charity shop – affordable shopping and financial awareness

The charity shop serves two purposes: it develops financial awareness and offers opportunities to buy good-quality products at low prices twice a month. The organisation records sales through a system connected to

Hungary's National Tax and Customs Administration (NAV). We offer products at very affordable prices so that everyone can shop.

Parents come to the sales with their children. We have observed that the child always comes first: children can choose a toy, a small pair of shoes, a T-shirt or another item they need. Parents rarely buy anything for themselves.

Community participation and future tasks

Our long-term aim goes beyond occasional assistance: we seek to involve local families, strengthen self-organisation and build partnerships. Plans for shared tools, small gardens and environmental activities follow this approach.

Erasmus – international youth programmes

Our international youth cooperation has also included Erasmus+ and European Solidarity Corps programmes.

Our journeys in numbers

Over the past 12 years, our organisation has travelled more than 18,000 kilometres through international youth projects. Our work includes an average of 1,500 kilometres of travel a year, at least two international exchanges annually and the involvement of at least 288 disadvantaged young people from our tanodas in total. Through our programmes, we have reached many parts of the world, covering nearly 45% of the Earth's surface.

International youth exchanges mean much more than travel. Participants discover new cultures and develop language skills, independence, cooperation and confidence, gaining experiences and relationships that can shape their lives for years to come. This is particularly important for disadvantaged young people, who access opportunities through these programmes that would otherwise rarely be available to them.

Involving so many disadvantaged tanoda students in international mobility programmes is an outstanding achievement for a civil society organisation, regionally and nationally. Opening Europe and the world to young people from local communities, while offering meaningful development, learning and community experiences, is one of our greatest strengths and professional assets. International youth work is therefore

a defining part of our professional identity, alongside our many other programmes and services.

Our planned programmes for 2026–2027

The ROVA – Roma for Change programme, beginning in 2026, aims to involve 42 young people from six communities in local initiatives through learning workshops and mentoring. Sustaining this work is a priority for the coming period.

Our Norwegian-funded programme supporting the development of major civil society organisations is scheduled to begin in September 2027. We will work with young people from 16 communities.

Nógrád Biztonságért Programme

The Nógrád Biztonságért Programme was a joint crime prevention and public safety initiative launched by Nógrád County Police Headquarters and the Association of Roma Minority Representatives and Spokespersons of Nógrád County (NMCKKSZSZ) in the late 1990s and early 2000s. The cooperation aimed to establish dialogue between Roma communities and the police, build trust and address local conflicts peacefully through preventive action.

Key figures in the cooperation

Dr. Bánfi Ferenc served as Chief of Police of Nógrád County in the second half of the 1990s. In 1997, the then President of the Republic appointed him brigadier general. He subsequently became Director General for Public Safety at the Hungarian National Police Headquarters

(ORFK), and later Director of the European Police College (CEPOL). During his tenure as county police chief, he placed particular emphasis on community policing and partnerships with minority organisations.

Programme objectives and activities

Conflict resolution and mediation: The association and the police worked together to ease local tensions and reduce prejudice between residents and the authorities.

Joint training and dialogue: Representatives of minority self-governments and police staff took part in regular professional forums and training sessions, sharing information about problems arising in local communities.

Crime prevention and advocacy: Through the programme, the partners sought to strengthen prevention, raise awareness of rights and improve public safety in disadvantaged communities.

Legal advocacy – Dr. Farkas Imre and Kisné Kiss Etelka

Dr. Farkas Imre, a lawyer with the Anti-Discrimination Network, also lectured at the Roma Public Life Academy. According to the organisation's recollection, he documented a case of workplace discrimination: a Roma applicant was told by telephone that a vacancy was available, but on arrival was told it had been filled, while a non-Roma test applicant was received.

Dr. Farkas Imre is no longer with us. We also honour his memory in our remembrance section.

Kisné Kiss Etelka, aged 87 in 2026, consistently provided meticulous administrative support to the lawyer and maintained contact with clients throughout the Network's work. We warmly thank her for her dedicated, conscientious service.

Our human rights principles and community advocacy

Our organisation is guided by European human rights values, human dignity, equal treatment and community participation. Drawing on the values of the Charter of Fundamental Rights of the European Union, we strive to make rights effective in everyday life.

Where necessary, we join larger advocacy organisations to speak out against school segregation, workplace discrimination, unequal treatment in healthcare and measures that perpetuate residential segregation. Involving those affected and strengthening their ability to represent themselves are fundamental principles.

Our tanodas, housing programmes, legal aid, training for Roma minority self-governments and cultural work are different expressions of the same commitment: promoting human dignity, equality before the law and meaningful participation.

Remembrance – celebration and responsibility

Memory, identity and Roma pride

The commemoration held on 23 February 2012 for victims of the racist murders of Roma people is an important record of our advocacy and remembrance work. Film: https://youtu.be/OU5dUWeVH-Y



Watch the film: youtu.be/OU5dUWeVH-Y

On 16 October 2019 in Salgótarján, NMCKKSZSZ and the Ide Tartozunk Association jointly organised Roma Pride Day. Film: https://youtu.be/VHwIKifbrls



Watch the film: youtu.be/VHwIKifbrls

The organisation contributed to memorial plaques for Danyi Zoltán, Oláh Jolán and Balogh Balázs András. Every International Roma Day, we honour Roma artists from Salgótarján with a commemorative walk.

International Roma Day and Roma Pride Day

Our first major community event was International Roma Day. We have celebrated it every year since, meeting, talking and creating together. We regularly attended the national Roma Pride Day celebration in

Budapest, although we could not do so in 2026. Our tanodas nevertheless held discussions about people we can be proud of, including not only public figures but everyday role models in our families and communities.

Porrajmos – remembering the Roma Holocaust

Every year, we commemorate the victims of the Roma Holocaust in several communities. Parents and children attend the Budapest commemoration together, and our representatives have also visited Auschwitz. Remembrance is part of historical awareness and the defence of human dignity.

Minorities Day

On Minorities Day, we present awards on behalf of our organisation, recognising work for communities.

Remembering the victims of Tatárszentgyörgy

Remembering the victims of the racist murders in Tatárszentgyörgy in 2009 is a painful but essential part of our work. It is our duty to remember and to remind others, so that such atrocities NEVER HAPPEN AGAIN.

Public memorials and the heritage of nail-making blacksmiths

We remember Setét Jenő with respect. In cooperation with him, we contributed to a national publication presenting public Roma statues and memorial plaques, including memorial sites in Nógrád County.

We supported the Egy Magyarország initiative to create a public relief commemorating Nógrád's nail-making blacksmiths. The work was created by sculptor Kállai András. Dr. Bogdán Péter documented the history and everyday life of the blacksmiths' cooperative in a book. Both the public artwork and the book preserve a culture of work and community memory.

Our former tanoda students

People, life stories and a shared future

Radics Kitti

Life story

A former tanoda student who later joined our staff and wrote her dissertation in connection with the organisation, she now lives in England.

Lingurár Balázs

Life story

A former tanoda student, he is now a third-year university student training to become a social worker.

Horváth Tibor

Life story

An architectural engineer with dual citizenship, he now spends most of his time in Germany.

A former tanoda student who later helped support the children as a colleague, he remains in contact with us today.

Horváth Zoltán

Life story

A political scientist, he worked as a diplomat for many years. When the tanodas faced a crisis, he was among the first to symbolically sponsor several children for a school year. He dedicated his dissertation to us.

Berki Richárd Arnold

Life story

We supported his studies through secondary-school graduation. He has worked at EGLO for years and also designed the cover of the Mátraverebély Calendar.

Oláh Ramona

Life story

She attended the tanoda from childhood. After completing secondary school, she continued in advanced vocational healthcare training. She works for the Hungarian Charity Service of the Order of Malta.

Csemer Dominika

Life story

After secondary school, she worked at the Mátraverebély tanoda for five years. She earned a degree in social work and is currently pursuing a master's degree at Pázmány Péter University.

Tupi Sándor – a young tanoda student

Life story

A young person completing secondary school in 2026 who sought help with languages and Hungarian, he plans to study mechanical engineering at Óbuda University.

Szappan Lilla

Life story

A former tanoda student who has completed secondary school, she is now training as a certified accountant.

Szőrös Szabolcs and Bogdán Zsolt – cousins

Life story

Both completed secondary school and then trained as hairdressers. Their friendship continues: they work together and share many activities. Both take an active part in our Health and Beauty Day.

Pribisán Máté

He sought help with English at the Lucfalva tanoda and enthusiastically joined community and summer programmes. He now studies at the University of Miskolc.

Seres Richard

He completed his secondary education and earned a technician qualification at the Gépipari Technical School, then worked as a CNC machine operator. Today, he works as a system administrator at BorsodChem in Kazincbarcika.

Pribisán Szilvia

She completed her secondary education at the Kanizsai Dorottya Healthcare Secondary School, then qualified as a nurse. She currently works in hospice care.

Pribisán Bianka

After completing secondary school, she trained in social care and nursing. She works in her chosen profession in Miskolc.

Malomhegyi Liza

She completed secondary school and went on to earn a university degree in economics.

Berki Jonathan

He completed his secondary education at the Gépipari Technical School, then trained to become a police officer in Miskolc. He currently works at Budapest Airport.

Kiss Sándor

He completed his secondary education at the Gépipari Technical School. He is currently training to become a police officer in Miskolc.

Kökény Norbert

He completed his secondary education with a specialisation in law enforcement and also qualified as a welder.

Szabó Sándor

He completed his secondary education at the Gépipari Technical School. He currently works as a courier.

Csemer Brenda

She completed her secondary education with a specialisation in law enforcement. She currently works in Austria.

Puporka Fruzsina

She completed her secondary education at a school specialising in commerce and hospitality. She is currently at home raising her children.

Kecskés József

He works as a middle manager at the Suzuki car factory in Esztergom.

Those who stand beside the children

Bartolits Sándorné – Lujzika

Staff portrait

A member of our team since 2000, she continues to come to the tanoda daily in retirement, working with younger primary-school children and providing individual development sessions.

Boros Gabriella

Staff portrait

A secondary-school teacher of Hungarian and history, she has worked in our tanodas for fifteen years. Her deep affection for children and high professional standards define her work. She also continues to support our students within secondary school.

Janzer Frigyes

We met this volunteer colleague through our cooperation with the Gondolkodás Öröme Foundation. He works with children both in person and online. His contribution is invaluable to the tanoda. His social awareness and willingness to help also inform his work with families.

Mózes Krisztián

We met this volunteer colleague through our cooperation with the Gondolkodás Öröme Foundation. He works with children both in person and online. His contribution is invaluable to the tanoda, and his work with disadvantaged children is exemplary.

Hetei Balázs

We met this volunteer colleague through our cooperation with the Gondolkodás Öröme Foundation. He works with children both in person and online. His contribution is invaluable to the tanoda, and his work with disadvantaged children is exemplary.

Oláh Brigitta

Life story

She joined our staff after completing secondary school. A final-year university student, she is preparing to graduate in 2026. She works in early childhood development at the Hungarian Charity Service of the Order of Malta and also carries out duties at the tanoda. We continue along our shared path.

Radics Sándor

Staff portrait

Part of our community since 2000, he teaches mathematics while also serving as a secondary-school headteacher. He supports children's development at the Lucfalva tanoda as a specialist in psychopedagogy.

Somoskői Tamás

Life story

He joined our work as a first-year college student. Now a teacher with several degrees, he brings new methods to the community. He works in

foreign-language teaching and the development of digital competences, and leads and coordinates the Erasmus programmes.

Szomora Jánosné – Erzsike

Staff portrait

She has been with us from the beginning. In Mátraverebély and Bátonyterenye, she engages children in crafts, naturally integrating literature, poetry and geography into her activities.

Tóth Ádám

Staff portrait

He has worked as the Mátraverebély tanoda's social pedagogue for fifteen years. Calmness, a love of sport and conversation, developing social competences and inspiring an interest in mathematics define his mission.

Zagyi Bence

Staff portrait

He began as a mentor at the Mátraverebély tanoda. He completed secondary school in 2025 and attended LEGO robotics training. He has good relationships with children and parents and hopes to continue his studies in 2027.

Oláh Attila

Staff portrait

He has been a mentor at the Lucfalva tanoda for fifteen years. The children are deeply attached to him and seek him out even when he is ill. As a local councillor, he also supports the tanoda's work.

Tupi Sándor – our colleague

Staff portrait

He has worked for our organisation for twenty-five years. Beginning as a young employment coordinator, he became a versatile contributor to our tanodas and many other programmes.

Remembering with affection

Áyné Hartl Edit

We cherish her memory

She worked with the children of Mátraverebély for many years. She supported their development through board games they made together, achieving fine results in several competitions. She died of COVID; we still miss her warmth and kindness.

Bocsok Mária

We cherish her memory

She worked with us from the beginning. A chemistry and biology teacher, she was a committed advocate of healthy living. She passed away during the COVID pandemic.

Dr. Farkas Imre

He worked at our tanoda for many years as a lawyer with the Anti-Discrimination Network. His commitment to equality before the law was an example to us all.

Kolompár Gyula

We cherish his memory

He began working in the tanoda alongside Boros Gabriella. His love of mathematics and openness to children's questions remain memorable. We lost him after a serious illness. He was loved and respected.

Founders and leaders

Szomora Szilárd

Founding member and President since 2002

A professional with several degrees, he is committed to social mobility for Roma communities, education and equal opportunities. On 15 March 2006, he received the Silver Cross of Merit of the Republic of Hungary in recognition of his professional and community work. His personal example is important to colleagues and young people alike.

Berki Judit

Founding member and Professional Director

She led the organisation from 1996 to 2002 and has served as its Professional Director since then. She shapes and coordinates the professional work of the three tanodas and our community and equal-opportunity programmes. She believes that projects must produce results in the lives of children and families, beyond administrative compliance.

On 15 June 2012, the Bátonyterenye Tanoda and Professional Director Berki Judit received the Justitia Regnorum Fundamentum Award. Award ceremony film: https://youtu.be/frzX0v7sCWs .

Watch the film: youtu.be/frzX0v7sCWs

In 2016, she received the Pro Familiis Award. In 2017, she received the County Prima Award in education; in 2026, she received the Pillangó Award.

Our colleagues

Botos Valentina – our versatile colleague

Botos Valentina has worked with us for two years and quickly became part of the team. She skilfully contributes to health education for children, sporting programmes, administration and sorting donations.

We can also rely on her to strengthen relationships with parents. We thank her for her versatility and care for the community.

Nagyfejeő Viktória – a driving force in our organisation

Nagyfejeő Viktória has strengthened our organisation for more than a decade. She is a driving force in our daily work, contributing to food distribution, the charity shop and support activities at the tanoda.

Whenever donations need collecting or another task arises, she is among the first to volunteer. We respect her loyalty, diligence and tireless willingness to help.

Rácz Ernőné – Julika, a much-loved helper at the Mátraverebély tanoda

Julika is a well-loved helper at the Mátraverebély tanoda. A diligent and skilful colleague, her greatest quality is her sincere love for children.

Her presence and care help make the tanoda a safe, loving community for children. We thank Julika for her everyday work.

Oláh Tamásné – a helper at the Lucfalva tanoda

Children entering the tanoda are always met by order, cleanliness and a wonderfully calm atmosphere. She tends the garden and takes part in community programmes.

Founding members of the organisation

Rácz Tibor – founding member

Rácz Tibor is a founding member who has remained faithful to the original aims we jointly adopted in the organisation's statutes. He is an immensely helpful colleague, dedicated to Roma causes.

His example shows that a public-benefit Roma civil society organisation can do valuable work that shapes community life. We thank him for his perseverance and loyalty.

Szilvássy István

Among our founding members, we would like to give special recognition to Szilvássy István, who remains an active member and supporter of our community. Despite his advanced age, he continues to work selflessly for others with unwavering commitment. He embodies the perseverance, loyalty and community responsibility that have accompanied our organisation throughout its thirty-year history.

Csonka Tibor – founding member

Csonka Tibor is a founding member who remains part of our community. His work takes him to Germany for long periods, but distance has not broken his ties with us.

Whenever he is home, he visits, talks with us, offers advice, takes an interest and helps. We thank him for continuing to value our shared work and personal relationships after so many years.

Photographs and short films from our organisation's life

Memory, identity and Roma pride

The commemoration held on 23 February 2012 for victims of the racist murders of Roma people is an important record of our advocacy and remembrance work. Film: https://youtu.be/OU5dUWeVH-Y



Watch the film: youtu.be/OU5dUWeVH-Y

On 16 October 2019 in Salgótarján, NMCKKSZSZ and the Ide Tartozunk Association jointly organised Roma Pride Day. Film: https://youtu.be/VHwIKifbrls



Watch the film: youtu.be/VHwIKifbrls

The organisation contributed to memorial plaques for Danyi Zoltán, Oláh Jolán and Balogh Balázs András. Every International Roma Day, we honour Roma artists from Salgótarján with a commemorative walk.

Cultural heritage – Roma Creative Workshop

Awards and recognition

On 15 June 2012, the Bátonyterenye Tanoda and Professional Director Berki Judit received the Justitia Regnorum Fundamentum Award. Award ceremony film: https://youtu.be/frzX0v7sCWs .



Watch the film: youtu.be/frzX0v7sCWs

In 2016, Berki Judit received the Pro Familiis Award. In 2017, Berki Judit received the County Prima Award in education; in 2026, she received the Pillangó Award.

Highlighted partners

Habitat for Humanity Hungary; the Baptist Charity Service in Hatvan; the Ide Tartozunk Association; Amnesty International; Nógrád County Police Headquarters; Bátonyterenye Police Department; the General Directorate for Social Opportunities (TEF). We cooperate with the police on crime prevention programmes and in the local drug coordination forum. The TEF headquarters in Bátonyterenye provides a venue for four major events each year.

Further selected films

Do not be afraid to become more (2013) – https://youtu.be/twYmf6jTSpg



Watch the film: youtu.be/twYmf6jTSpg

Fuel from waste (2012) – https://youtu.be/lgIoEjaCWuM



Watch the film: youtu.be/lgIoEjaCWuM

Our tanoda children's work – https://youtu.be/k4g-AobTaHE



Watch the film: youtu.be/k4g-AobTaHE

TÁMOP Tanoda (2011) – https://youtu.be/Ycw3dyTNXWs



Watch the film: youtu.be/Ycw3dyTNXWs

Community volunteering – a stage at 9 Ózdi Street

A stage was built through a volunteering programme at the Bátonyterenye tanoda's former premises at 9 Ózdi Street. This collective creation is a lasting reminder of local community and cultural work.

The recording appears in the film collection as “Hello Wood team and the tanoda stage” (29 July 2012).

Film: https://youtu.be/8c7ABqkmaAc



Watch the film: youtu.be/8c7ABqkmaAc

Keeping the tanodas open – 2013

In 2013, fundraising and a benefit concert helped keep the tanoda network running. This period showed that maintaining the tanodas was a shared cause, bringing together civil society, supporters and friends.

Contemporary press sources: RadioFocus, 25 June 2013 – http://www.radiofocus.hu/index.php?option=com_content&view=article&id=15612:a-tanoda-halozatnak-gyjtoettek&catid=1&Itemid=61 ; Commmunity.eu, 27 June 2013 – http://www.commmunity.eu/2013/06/27/tanoda-halozat-tamogato-koncert/

Our partners and supporters

Foundations, civil society organisations, businesses, institutions, religious communities and individuals have supported thirty years of work.

Hungarian Charity Service of the Order of Malta – a long-term professional partnership

Our relationship with the Hungarian Charity Service of the Order of Malta is an important part of our professional history. Our first joint work took place through the programme "Field-based Support for Excluded Communities". In the segregated Szorospatak neighbourhood, we helped install prepaid electricity meters and carry out minor home repairs to improve families' living conditions.

We worked with six other communities in the programme. We learned the importance of careful planning, setting priorities according to needs and actively involving families. An important lesson was that those affected can be agents of change, as well as beneficiaries.

Subsequently, under a forestry cooperation agreement, several heads of families involved in the housing project took on timber harvesting work. A minibus made available to us helped transport workers to and from work, as well as transporting wood.

Over the years, our cooperation has extended to many areas of social work and remains active today. We support one another in donation-related and professional activities. In communities where both

organisations are present, we jointly organise Children's Day events, summer camps, celebrations and other community programmes.

Our partnership is built on mutual trust, an understanding of local needs and shared responsibility. Our work together demonstrates that sustained professional cooperation can bring tangible results to the everyday lives of children and families.

Key partnerships: Directorate-General for Social Inclusion (TEF); Autonómia Foundation; Badur Foundation; Aspektus Foundation; ALTEO; Gondola Foundation; STADA; Hungarian Food Bank Association; NIOK Foundation; Carpathian Foundation – Hungary; Generali Screening Bus; Hungarian Charity Service of the Order of Malta; Dialóg Association; PARAMISI Company; MOME Fruska project; Második Esély Sports Association; MagNet Bank; Erste Bank; TESCO; Open Society Institute; and many local and individual supporters.

Supporters of our two fundraising campaigns in 2026

Balázs János • Balázs László Kristóf • Bartolits Boglárka • Bartolits Sándorné • Berki Judit • Boros Gabriella • Borók Sándor Péter • Botos Valentina • Bódi Józsefné • Csada Péter • Csepregi Péter • Csongor Anna • Demkó Heni • Dr. Budai István • Dóra Dalma • Farkas Zsuzsa • Federics Patrik • Gabora Istvánné • Geskó Sándor • Gregor Szabolcs • Horváth Zoltán • Jankovich Krisztina • Juhász Annabella • Kajdy László Béláné • Kende Ágnes • Kismihók Gábor • Kiss Ildikó • Koppány Judit • Korényiné Hegymegi Éva • Kozma Blanka • Kürti Szilvia • Kővári Edit • Laczi Szandra • Lázár Irén • Lóránt Géza • Mavron Consulting Kft •

Máthéls Building Kft. • Mosonyi Milán • Nagyfejeő Viktoria • Németh Attila • Németh László • Neményi Mária • Nyerluc Tamás • Oláh Attila • Oláh Brigitta • Oláh János • Oláh Teofil • Orosz Nikoletta •Paizs Dóra Gabriella • PCT Office Kft. • Pozsikné Forgó Olga • Radics István • Radics Izabella • Radics Kitti • Rácz Péterné Éva • Rácz Roland • Ráczné Merlák Alexandra • Seres Richardné • Sidenko Tetiana • Somoskői Tamás • Sverteczky Marcell • Szilveszter Bence • Szomora Jánosné • Szomora Szilárd • Szomora Vilmos • Szomora Vilmos András • Szász László • Tarján Péter • Tasi Krisztina • Tiber Krisztián • Tímár Tibor • Tóth Ádám • Tőzsér Jánosné • Ujvári Panna • Vastag-Szabó Erika • Weninger László • Zagyi Bence

We also warmly thank our anonymous supporters.